

第 6 事 業 年 度
事 業 報 告 書 (案)

自 平成 3 0 年 4 月 1 日
至 平成 3 1 年 3 月 3 1 日

一般社団法人 留萌管内さけ・ます増殖事業協会

〒098-3312

天塩郡天塩町字川口5788番7

TEL 01632-2-1607 FAX 01632-2-1655

e-mail:tso.123@abelia.ocn.ne.jp

<http://www.rumoi-sakemasu.or.jp>

目 次

総会に対する理事の提出書	1
第1 管 理 の 状 況	2
1 庶務事項	2
2 関係諸会議出席状況	3
3 総 会	4
4 会員の状況	5
5 役職員の状況	5～6
6 組織機構	6～7
第2 事 業 の 概 要	8
1 全般的な状況	8
2 さけ・ます捕獲採卵事業及びふ化放流事業	8～11
3 増殖施設整備事業	11～12
4 河川環境保全対策事業	12
5 試験調査事業	12
6 密漁防止対策事業	13
7 教育研修活動事業	13
8 さけ・ます種苗放流手法改良調査事業	13
第3 財 務 諸 表	14
1 貸借対照表	14
2 正味財産増減計算書	15～16
3 収支予算の事業別区分経理の内訳表	17～18
4 財務諸表に対する注記	19～20
5 財産目録	21～24
6 収支計算書	25～28
監事の意見書	29
別表1	30
別表2	31
別表3	32～33
別表4	34
附表1	35
附表2	36

総会に対する理事の提出書

第6事業年度（平成30年度）事業報告書、貸借対照表、正味財産増減計算書、財産目録及び収支計算書を別紙のとおり総会に提出します。

令和元年 5 月 2 0 日

一般社団法人	留萌管内さけ・ます増殖事業協会
会 長	菅 井 好 文
副 会 長	今 隆
”	西 野 憲 一
専 務 理 事	高 橋 朋 明
理 事	千 葉 光 悦
”	金 子 博 明
”	青 野 朋 之
”	原 田 文 隆
”	向 井 隆 文
”	鈴 木 繁
”	宮 野 亘
”	山 野 利 彦
”	堤 一 隆
”	坂 口 功

議案第1号 平成30年度業務の執行状況

1. 庶務事項

年 月 日	事 項	場 所
30. 4. 14	第1回監事会開催（決算監査）	羽幌町
4. 24	第1回理事会開催	苫前町
4. 27	中川ふ化場施設整備事業入札	天塩町
4. 29	天塩川稚魚放流式出席	天塩町
5. 21	平成30年度定時総会開催	羽幌町
6. 14	天塩地区捕獲・採卵業務打ち合わせ	乙部町
7. 11	初山別二次飼育池打ち合わせ	初山別村
7. 26	初山別二次飼育池打ち合わせ	羽幌町
8. 18	天塩捕獲場稼動準備作業開始	天塩町
8. 28	遠別川捕獲場稼動準備作業開始	遠別町
8. 31	天塩川捕獲場捕獲開始	天塩町
9. 1	増毛地区捕獲場稼動準備作業開始	増毛町
9. 10	美深捕獲場稼動準備作業開始	美深町
9. 14	遠別川捕獲場捕獲開始	遠別町
9. 15	増毛地区捕獲場捕獲開始	増毛町
9. 16	中川町秋味祭り協力	中川町
9. 22	美深捕獲場捕獲開始	美深町
9. 23	てしお味覚まつり協力	天塩町
10. 3	中川ふ化場施設整備事業完成検査	中川町
11. 5	遠別・増毛地区捕獲場捕獲・採卵業務終了	遠別・増毛
11. 10	美深捕獲場捕獲・採卵業務終了	美深町
11. 12	天塩捕獲場捕獲・採卵業務終了	天塩町
11. 22	第2回監事会開催（中間監査）	羽幌町
11. 28	第1回運営委員会開催	苫前町
12. 10	第3回理事会開催	苫前町
12. 10	保護水面監理業務委託検査	苫前町
31. 3. 6	第2回運営委員会開催	苫前町
3. 22	稚魚輸送開始	真狩・増毛
3. 26	第4回理事会開催	苫前町

2. 関係会議出席の状況

年 月 日	事 項	場 所
30. 5. 22	北海道さけ・ます増殖事業協会第1回理事会出席	札幌市
5. 23	北海道定置協会総会出席	札幌市
5. 24	第1回全道さけ・ます増殖運営連絡会議出席	札幌市
6. 13	北海道さけ・ます増殖事業協会第2回理事会出席	札幌市
6. 13	北海道さけ・ます増殖事業協会平成30年度定時総会出席	札幌市
7. 6	北海道定置協会現地対話集会出席	稚内市
7. 23	全道さけ・ます増殖技術研修会出席	札幌市
7. 24	第1回北海道地域放流手法検討協議会出席	札幌市
7. 24	第2回全道さけ・ます増殖運営連絡会議出席	札幌市
8. 2	平成30年度さけ・ます報告会出席	札幌市
8. 7	日本海北部地区ふ化放流技術者講習会出席	名寄市
8. 20	北海道定置協会留萌支部総会出席	留萌市
10. 12	第3回全道さけ・ます増殖運営連絡会議出席	札幌市
10. 23	北海道さけ・ます増殖事業協会第4回理事会出席	札幌市
12. 13	定置漁業振興会議出席	札幌市
12. 13	第4回全道さけ・ます増殖運営連絡会議出席	札幌市
31. 1. 28	平成31年度全道ふ化放流計画策定ヒアリング出席	札幌市
2. 26	天塩川流域河川開発工事連絡調整会議出席	豊富町
2. 27	第2回北海道地域放流手法検討協議会出席	札幌市
2. 27	第4回全道さけ・ます増殖運営連絡会議出席	札幌市
3. 7	北海道さけ・ます増殖事業協会第5回理事会出席	札幌市

3. 総 会

総 会 の 種 類	開 催 年 月 日	開 催 日 正 会 員 数	出 席 正 会 員 数				出 席 助 賛 会 員 数	議 事	
			本 人 出 席	代 理 決 議	書 面 決 議	計		事 項	可・否決 の 別
定時総会	平成 30. 5. 21	名 28	名 20	名 1	名 3	名 24	名 0	議案第1号 ・平成29年度事業報告書 及び決算について	可
								議案第2号 ・平成30年度会費等の額 及び徴収方法について	可
								議案第3号 ・平成30年度役員報酬に ついて	可
								(報告事項) ・平成30年度事業計画及 び収支予算書の報告につ いて	可

4. 会員の状況

会員区分	前年度末 現在	正 会 員 内 訳					本年度末 現在
		定置個人	定置団体	定置法人	漁協・部会	市 町 村	
	名	名	名	名	名	名	名
天塩地区	5	1	2		1	1	5
遠別地区	3	1	—	—	1	1	3
初山別地区	3	—	—	1	1	1	3
羽幌地区	4	1	1	—	1	1	4
苫前地区	2	—	—	—	1	1	2
小平地区	3	—	—	1	1	1	3
留萌地区	3	—	—	1	1	1	3
増毛地区	5	—	—	3	1	1	5
合計	28	3	3	6	8	8	28

5. 役職員の状況

(1) 役 員

区 分	員 数	定 款 に 定 め る 役 員 の 定 数	備 考
	名		
会 長	1	10名以上14名以内	
副 会 長	2		
専務理事	1		
理 事	10		
小 計	14		
代表監事	1		
監 事	2		
小 計	3		
合 計	17		

(2) 職員

区 分	前年度末現在 名	本年度増加 名	本年度減少 名	本年度末現在 名	備 考
管理部門 技術顧問					
事業部門					
事業部長	1			1	
主任	2			2	
技 師	1			1	
合 計	4			4	

6. 組織図

(1) 組織体製図

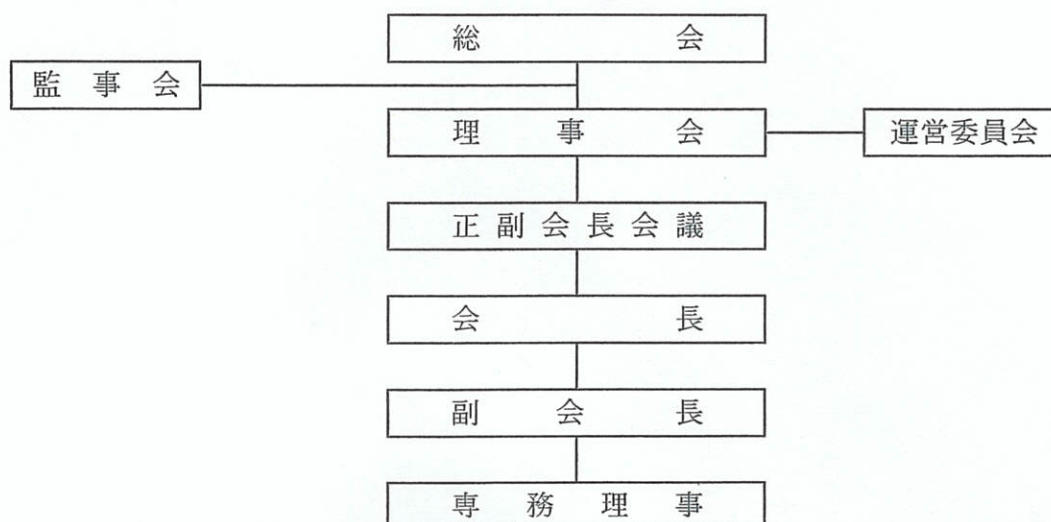

(2) ふ化放流・捕獲採卵事業体制図

ふ化放流事業施設

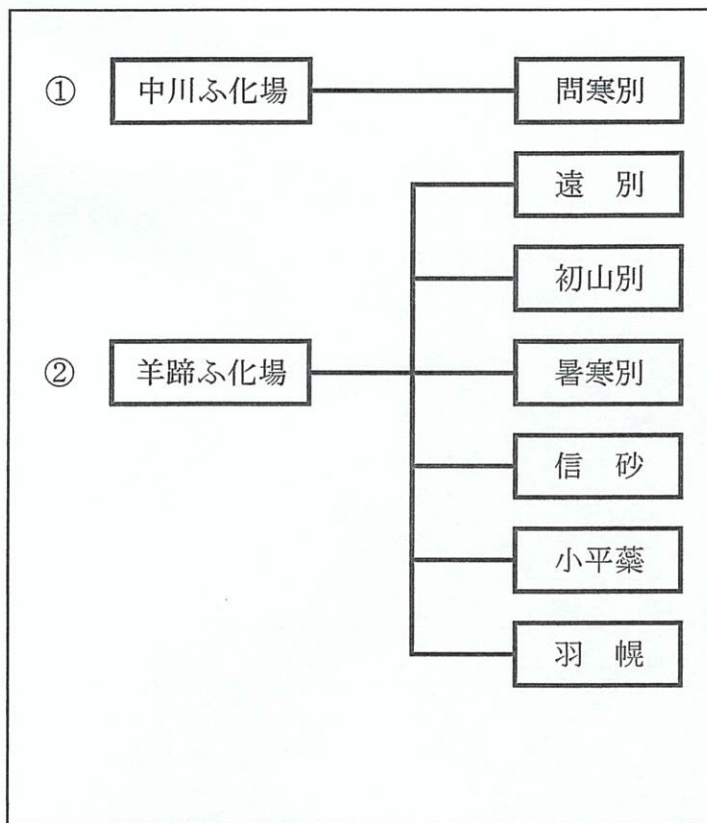

海中飼育施設

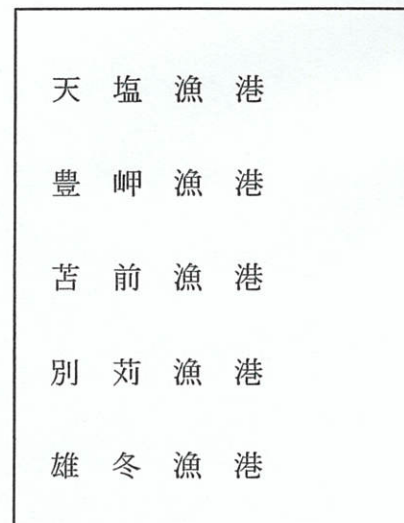

捕獲採卵事業施設

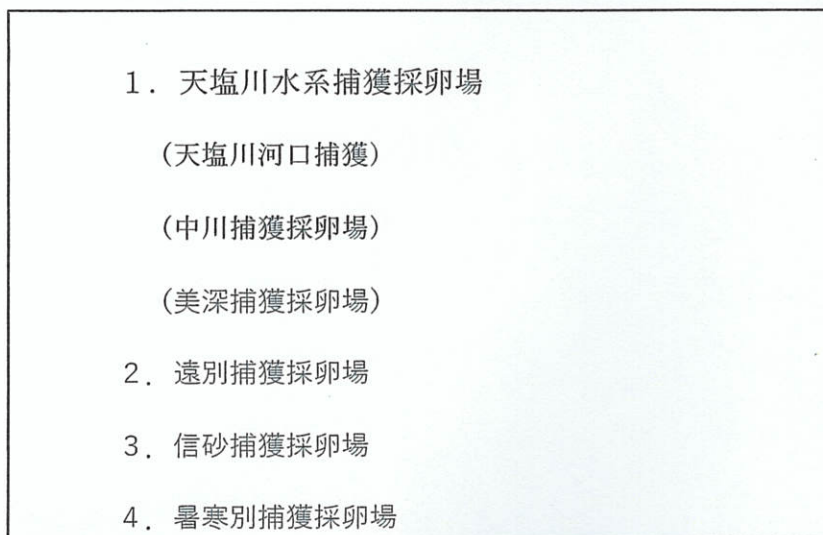

第2 事業の概要

1. 全般的な状況

本年度の秋さけ来遊数は、全道で2,350万尾と平成になり最低の水準であった昨年を多少上回りましたが、依然低水準であります。

このような状況下で、当管内においては前年対比の約71%の来遊数で、沿岸漁獲数は約37.1万尾と低水準で、前年より約7.8万尾減少となりました。

管内の回帰率としましては、河川捕獲数を加えて0.89%であり、全道平均に遠く及ばない水準であります。漁獲高においては、昨年の近年例のない魚価高騰にはならず、管内全体で6億7千万円となり魚体の小型化も要因のひとつと思われる、前年の約50%の漁獲金額となりました。

河川捕獲・採卵状況につきましては、天塩河口、中川、美深での捕獲尾数は、天塩川水系として計画の199%となり、採卵数につきましては、計画数の69%でした。美深捕獲場においては前年のような2.2万尾とはならない状況でした。

遠別川については、遡上状況は10月上旬から中旬にピークを迎えており、採卵状況含めて、一番順調に推移しました。

増毛地区については、早い時期より遡上も順調で、採卵状況についても順調に推移し、遠別川及び増毛地区から天塩川分の計画を補う状況となりました。

前期の計画は、若干不足となりましたが中期でも厳しい状況の中、職員並びに関係捕獲要員などの努力で、北水研並びに内水試からの指導等受けながら、全体計画に対する地場卵の確保をすることができました。

中川ふ化場の2ヵ年による施設整備事業の実施で、本年度より親魚の蓄養及びふ化放流事業におきまして、現在順調に管理されております。

組織体制並びに財政基盤の状況におきましては、中期計画に基づいた事業運営と財務の健全化に努めてまいりました。

2. さけ・ます捕獲採卵事業及びふ化放流事業

(1) さけ親魚捕獲採卵事業

例年どおり6捕獲場（天塩川水系・3捕獲場）において事業を実施してまいりました。捕獲数の実績では中川の53.2%を除き、ほぼ計画数に達成することができたが、前年比では、全体で約4.3万尾下回る結果となりました。

① 天塩川水系

天塩川河口捕獲場においては、8月31日から捕獲を実施し、捕獲当初においては、順調に順調に推移しましたが9月中旬頃より捕獲数が減少傾向になりました。本年度につきましては、大きな河川増水などもなく、また、親魚の活魚輸送につきましては、成熟度など考慮しながら中川ふ化場へ蓄養し、その後の採卵に使用しました。催熟率54%と低く蓄養環境の検討が課題と思われまます。

中川捕獲場では、大きな河川増水もなく業務に支障を及ぼさなかったが捕獲・採卵数ともに計画達成できずまた、中川ふ化場は全量の種卵収容しての役割を担っております。

美深捕獲場につきましては、前年のような捕獲数には至りませんでした。センターの指導など頂ながら、ほぼ計画数を達成することができました。

② 遠別捕獲場

遠別川につきましては、過去の実績から傾向的に10月に入ってからの遡上があり10月中旬前後からピークになり遡上数が伸びることから本年もほぼ同様な傾向を示し、捕獲・採卵計画を達成でき管内の一番の重要河川ともいえるのではないかと考えております。

③ 信砂・暑寒別捕獲場

信砂・暑寒別につきましては、時期的な増水はありましたが、職員・捕獲要員の努力により短期間でウライ施設を浮かすことができ、また、捕獲数及び採卵数において捕獲開始当初より順調に推移し増毛地区より天塩地区への種卵供給も進めてまいりました。

これら、捕獲場毎の捕獲・採卵数は次のとおりです。

地区	捕 獲 数			採 卵 数		
	計画 (尾)	実績 (尾)	達成率 (%)	計画 (千粒)	実績 (千粒)	達成率 (%)
天塩川河口	6,700	33,025	492.9	7,000	5,197	74.2
中川	9,600	5,108	53.2	10,000	4,879	48.8
美深	5,600	5,653	100.9	5,800	5,650	97.4
遠別	9,800	21,160	215.9	10,500	12,725	121.2
信砂	7,100	16,636	234.3	7,500	11,973	159.6
暑寒別	11,600	18,700	161.2	12,200	12,000	98.4
合計	50400	100282	199.0	53000	52424	98.9

(2) さけ・ます不要親魚売却事業

さけ不要親魚の売却収入については、捕獲実績は、昨年より多少落ち込みましたが魚価が安く昨年のような金額とは、なりません。

6捕獲場による売上げの合計は以下のとおりです。

魚種	項目 河川別	(A) 収 入		(B) 費 用		(A) - (B) 差引残額
		売却代等	内消費税	販売諸費	道増協負担金	
さ け	事業河川	円	円	円	円	円
		67,844,618	5,025,521	5,150,529	5,580,000	57,114,089

(3) ふ化放流事業

ふ化放流事業は、北海道区水産研究所天塩事業所並びに、さけ・ます内水面水産試験場の指導の下に円滑に推進することができました。平成30年級群における事業の実施状況は、以下のとおりです。

①天塩川水系

- ・中川ふ化場・管内の直後卵の全量37,699千粒の種卵を検卵の時期まで収容した後に、各ふ化場へ移職を実施してまいりました。ふ化・飼育につきましては、仔魚管理及び飼育管理と事業を進め稚魚の状態も良好に保ち事業展開における計画の達成に努めてまいりました。また、継続試験事業としまして耳石温度標識「レンタル」により施標を実施しました。
- ・間寒別ふ化場・知駒岳の吹き下ろしによって飼育池も雪で埋まるなど、除雪対策が課題となりましたが、本年度も天塩部会員の協力によつての運営となり、2,500千尾の稚魚生産を目標に飼育及び放流に努めたところであります。

②羊蹄ふ化場

早めの予防策として、薬浴等施しながら飼育体制をとり飼育となりました。3月22日より順次二次飼育池へと稚魚輸送したところです。また、魚病の調査試験としまして、内水試の行う餌料添加剤による飼育実証試験には積極的な参加をし、飼育方法を調査・研究をしてまいりました。

③信砂ふ化場

規模は、1,500千尾と現在は小規模ですがふ化用水の不足という現状の中で河川水を導入しながら、飼育をおこなっております。

また、羊蹄ふ化場の密度緩和に対する二次飼育施設としての受入れを行ってまいりました。

④他管内増協での稚魚生産

管内全体の生産能力不足のため、隣接増協に3,300千尾を委託生産していただきまして、計画を達成しており、本年度も4月に入ってから管内の二次飼育施設地区への稚魚輸送を行ってまいりました。

- ・宗谷増協・利尻島新朝日ふ化場より稚魚2,500千尾の生産を受け、4月10日と4月13日の両日に遠別二次飼育池に輸送収容となり、4月下旬まで飼育しまして放流する。
- ・日本海増協・京極ふ化場より稚魚800千尾の生産を受け、4月1日に遠別二次飼育池に輸送収容となり、4月下旬まで飼育しまして、放流する。

⑤初山別サクラマスセンター

初山別村の協力をいただき施設を無償借用させてもらい実施しており、本年度も4月2日に1,000千尾を羊蹄ふ化場から稚魚輸送し、このうち300千尾を豊岬漁港にて、海中飼育をし、放流する運びとなっております。

⑥海中飼育について

海中飼育については、雄冬・別刈・苫前・豊岬・天塩港に、各ふ化場から順次稚魚輸送し、4月中旬から5月初旬まで飼育しまして、放流します。

以下、平成30年級の放流は、各施設の収容卵に基づく見込み数です。

項目 魚種	収容卵数			稚魚生産尾数		
	計画 (千粒)	実績 (千粒)	達成率 (%)	計画 (千尾)	実績 (千尾)	達成率 (%)
さけ	37,200	38,654	103.9	35,000	36,900	105.4

※北水研天塩事業所の放流分は、含んでおりません。

※稚魚生産尾数と移魚放流数は同数と考え記入省略させていただきます。

3. 増殖施設整備事業

(1) 中川ふ化場整備事業

本事業においては、平成29・30年度の2ヵ年事業で実施することで、平成29年度は、新設井戸ポンプ1基設置・導水管敷設・既存井戸改修などの工事を実施しました。

平成30年度におきましては、飼育池改修・電気設備・ふ化室改修・除塵機新設工事などを実施しまして、完成となりました。

(2) 単独施設整備事業及び施設補修事業

各捕獲場とも老朽箇所が散見されますが、当面の措置として重要箇所を修繕するなど捕獲作業に支障のないよう努めてまいりました。今後においても老朽箇所を年次毎に補修するなどの延命措置を講じて事業推進してまいります。

また、二次飼育施設整備では、初山別地区の二次飼育施設のあるほうが風連別川で、右側に北風連別川があり、次年度に向けまして、過去より適地調査などを行っておりますが適地場所の選定等踏まえまして、苦慮している現状ではありますが早急に解決し、施設の早期実現を図り、推進してまいりたいと考えて、おります。

本年度整備した内容は以下のとおりであります。

◎ 施設整備費等の内訳

(単位：円)

	施設名	整備実施内容	事業費	備考
投資 活動 支出	中川ふ化場	ふ化室整備工事 飼育池整備工事 曝気槽・除塵機整備工事 さく井工事 電気・機械設備工事 管理業務委託料	271,404,000	
	信砂ふ化場	飼育池自動掃除機設備	6,139,497	
	羊蹄ふ化場	非常用給配水設備	2,160,000	
施設 補 修 費 支出	中川ふ化場	中川ふ化場改修箇所撤去工事	27,000,000	
		飼育池自動掃除機改良工事	2,592,000	
	天塩捕獲場	ベルトコンベアー更新	2,500,200	
	暑寒別捕獲場	ウライ補修改良工事	1,666,440	
			313,462,137	

4. 河川環境保全対策事業

関係河川のパトロールを実施し、河川の環境保護に協力するとともに、捕獲場周辺の流木の除去等に取り組みました。

また、捕獲河川をはじめとする流域河川に関する工事に対する連絡会議での協議に参加し河川環境の保全及び汚染防止に努めてまいりました。

5. 試験調査事業

北海道区水産研究所及びさけ・ます内水面試験場が実施する各種調査等に、協力するとともに魚病等に関する調査研究に対して、稚魚のサンプル提供や餌料の添加剤による調査試験など、積極的に協力いたしました。

また、稚魚適期放流等の把握のため、海洋観測として道増協が実施しております沿岸水温観測調査（天塩沖）を、関係漁業者に協力いただき昨年引き実施しております。

6. 密漁防止対策事業

関係する河川で、さけ遡上時期にパトロールを実施してまいりました。特に信砂川・暑寒別川において、5月から11月にかけて専従・臨時各1名を配備し、巡回など実施しております。

平成30年度につきましては、前年のような密漁の痕跡もなく特に問題は、ありませんでした。今年度より、両河川の各捕獲場付近に人感センサーライトを5台（信砂川2台及び暑寒別川3台）を設置いたしました。

また、警察への協力依頼もお願いしながら巡回をしております。

7. 教育研修活動事業

道増協並びに北海道区水産研究所が開催する増殖技術研修会等に参加し、さけ・ます増殖技術の向上に努めました。

今後、他地区増協の施設視察による使用方法など技術の向上に努めてまいります。

地域の教育活動の協力事業については、主に天塩川流域に位置する教育機関等からの要請に対し、発眼卵の供与に協力したほか、放流式などを通じ増殖事業体験の場の提供、さけの特性について、教育活動を行いました。

8. さけ・ます種苗放流手法改良調査事業

地域に適合した効果的な放流手法を検討するため、中川ふ化場において稚魚の耳石温度標識を前期群と中期群にわけ施標し放流することで、期別群の回帰比較をする調査事業を継続実施しました。これによって来遊漁の放流河川の特定と前期採卵群と中期採卵群との回帰効果を確認する調査を実施しております。

また、道増協並びに北水研が行う、従前実施した高品質化推進事業で放流した親魚の回帰効果調査について、きたるもい漁協天塩支所の協力をいただき実施いたしました。

◎事業規模・内訳及び負担割合

事業所	買上尾数 千尾	単価 円/尾	稚魚売却代 (円)	自己負担額 (円)	委託費 (円)
中川	2,760	3.4	9,384,000	4,692,000	1,212,197

第3 財務諸表

貸借対照表

(平成31年3月31日現在)

(単位：円)

科 目	当年度	前年度	増減
I. 資産の部			
1. 流動資産			
現金・預金			
現金			
普通預金	68,905,514	70,024,788	△ 1,119,274
定期預金	0	0	0
未収金	0	0	0
流動資産 合計	68,905,514	70,024,788	△ 1,119,274
2. 固定資産			
(1) 特定資産			
建物(特)	110,084,021	100,067,504	10,016,517
建物附属設備(特)	9,699,581	11,383,907	△ 1,684,326
構築物(特)	255,311,165	166,579,374	88,731,791
機械装置(特)	160,462,583	14,362,078	146,100,505
役員退職慰労引当預金	525,000	2,100,000	△ 1,575,000
退職給付引当預金	22,517,139	19,165,940	3,351,199
施設整備積立金特定預金	55,983,726	220,983,726	△ 165,000,000
増殖事業安定化積立預金	40,000,000	40,000,000	0
特定資産 合計	654,583,215	574,642,529	79,940,686
(2) その他固定資産			
土地	3,879,546	3,879,546	0
建物	18,566,989	20,300,185	△ 1,733,196
構築物	20,403,552	22,989,465	△ 2,585,913
機械・装置	6,704,594	4,319,184	2,385,410
工具・器具・備品	9	9	0
車輛運搬具	2	198,451	△ 198,449
借地権	10,500,000	10,500,000	0
建設仮勘定	0	4,860,000	△ 4,860,000
リサイクル預託金	13,300	13,300	0
その他固定資産 合計	60,067,992	67,060,140	△ 6,992,148
固定資産 合計	714,651,207	641,702,669	72,948,538
資産 合計	783,556,721	711,727,457	71,829,264
II. 負債の部			
1. 流動負債			
預り金	721,855	672,258	49,597
流動負債 合計	721,855	672,258	49,597
2. 固定負債			
長期借入金	0	0	0
役員退職慰労引当金	525,000	2,100,000	△ 1,575,000
退職給付引当金	22,517,139	19,165,940	3,351,199
固定負債 合計	23,042,139	21,265,940	1,776,199
負債 合計	23,763,994	21,938,198	1,825,796
III. 正味財産の部			
1. 指定正味財産			
国庫補助金	252,952,061	133,813,791	119,138,270
民間補助金	14,825,736	12,381,763	2,443,973
指定正味財産 合計	267,777,797	146,195,554	121,582,243
(うち特定資産への充当額)	(267,777,797)	(146,195,554)	(121,582,243)
2. 一般正味財産			
一般正味財産	492,014,930	543,593,705	△ 51,578,775
(うち特定資産への充当額)	(386,805,418)	(428,446,975)	(41,641,557)
正味財産 合計	759,792,727	689,789,259	70,003,468
負債及び正味財産 合計	783,556,721	711,727,457	71,829,264

正味財産増減計算書

(平成30年4月1日から平成31年3月31日まで)

(単位:円)

科 目	当年度	前年度	増 減
I 一般正味財産増減の部			
1. 経常増減の部			
(1) 経常収益			
①特定資産運用益	10,739	20,201	△ 9,462
特定資産受取利息	10,739	20,201	△ 9,462
②受取会費	61,286,076	117,519,035	△ 56,232,959
会員受取会費	3,270,000	3,270,000	0
漁獲高割受取会費	54,466,076	110,699,035	△ 56,232,959
賛助会員受取会費	0	0	0
特別受取会費	3,550,000	3,550,000	0
③事業収益	79,118,493	179,502,203	△ 100,383,710
親魚捕獲採卵事業収益	67,844,618	163,279,562	△ 95,434,944
業務受託収益	677,678	652,946	24,732
放流手法改良調査事業委託収入	1,212,197	1,289,695	△ 77,498
放流手法改良事業稚魚売却収入	9,384,000	14,280,000	△ 4,896,000
④受取補助金等	62,767,757	56,168,561	6,599,196
受取国庫補助金振替額	9,706,662	9,706,662	0
受取地方公共団体補助金	6,857,068	989,397	5,867,671
受取民間補助金振替額	1,209,127	972,502	236,625
資源回復緊急対策事業補助金	494,900		
受取道増協助成金(基準事業費)	44,500,000	44,500,000	0
⑤受取負担金	600,000	580,000	20,000
特別協力金負担金収益	600,000	580,000	20,000
その他負担金収入	0	0	0
⑥雑収益	2,216,030	902,945	1,313,085
受取利息	2,685	688	1,997
雑収益	2,213,345	902,257	1,311,088
経常収益計	205,999,095	354,692,945	△ 148,693,850
(2) 経常費用			
①事業費	228,705,274	199,543,918	29,161,356
役員報酬	3,000,000	3,000,000	0
給料手当	19,019,500	18,637,110	382,390
臨時労務費	30,551,900	29,069,600	1,482,300
法定福利費	4,220,458	3,848,620	371,838
福利厚生費	745,656	1,380,696	△ 635,040
役員退任給付費用	262,500	262,500	0
職員退職給付費用	3,351,199	2,221,790	1,129,409
施設補修費	37,334,909	13,978,562	23,356,347
消耗資材費	5,037,854	5,303,699	△ 265,845
餌料費	4,896,408	4,359,355	537,053
借上費	5,738,799	4,262,993	1,475,806
車両経費	11,548,504	11,797,510	△ 249,006
燃油費	3,537,365	3,026,779	510,586
旅費交通費	1,806,210	2,423,530	△ 617,320
通信費	381,022	359,649	21,373
水道光熱費	2,469,417	2,405,335	64,082
動力費	11,067,901	8,966,076	2,101,825
保険料	1,355,446	1,403,852	△ 48,406
会議費	446,180	555,305	△ 109,125
委託費	2,073,780	4,176,260	△ 2,102,480
親魚売却諸費	5,150,529	11,715,106	△ 6,564,577
事業負担金	12,433,000	25,243,000	△ 12,810,000
減価償却費	44,499,444	33,051,885	11,447,559
租税公課	17,555,000	7,062,800	10,492,200
支払利息	0	825,424	△ 825,424
雑費	222,293	206,482	15,811

②管理費	28,872,596	39,453,364	△ 10,580,768
役員報酬	3,000,000	3,000,000	0
給与手当	1,342,000	864,000	478,000
法定福利費	427,909	351,762	76,147
役員退任慰労金給付費用	262,500	262,500	0
福利厚生費	136,894	50,000	86,894
会議費	315,687	250,973	64,714
交際費	163,899	232,679	△ 68,780
旅費交通費	1,013,791	864,752	149,039
通信費	244,076	231,981	12,095
備品費	0	0	0
消耗品費	199,972	155,270	44,702
保守修繕費	163,129	92,416	70,713
印刷製本費	89,742	170,021	△ 80,279
水道光熱費	369,636	285,362	84,274
車両経費	6,912	8,856	△ 1,944
燃油費	212,262	230,488	△ 18,226
広告宣伝費	89,420	255,960	△ 166,540
租税公課	238,012	111,603	126,409
負担金	18,705,662	30,160,240	△ 11,454,578
減価償却費（建物）	462,031	462,031	0
減価償却費（建物付属設備）	52,260	52,260	0
減価償却費（工具器具備品）	24,326	24,326	0
図書研修費	43,900	77,128	△ 33,228
保険料	23,700	23,700	0
賃借料	1,194,212	1,171,803	22,409
雑費	90,664	63,253	27,411
経常費用合計	257,577,870	238,997,282	18,580,588
当期経常増減額	△ 51,578,775	115,695,663	△ 167,274,438
2. 経常外増減の部			0
(1) 経常外収益	0	0	0
①土地受贈益	0	0	0
②建物受贈益	0	0	0
(2) 経常外費用	0	0	0
①役員退任慰労金繰入額	0	0	0
②退職給与引当金繰入額	0	0	0
③過年度減価償却費	0	0	0
当期経常外増減額	0	0	0
当期一般正味財産増減額	△ 51,578,775	115,695,663	△ 167,274,438
一般正味財産期首残高	543,593,705	427,898,042	115,695,663
一般正味財産期末残高	492,014,930	543,593,705	△ 51,578,775
II 指定正味財産増減の部			
(1) 増加の部			
①受取補助金等			
受取国庫等補助金（指）	139,355,100	19,980,000	119,375,100
増加の部計	139,355,100	19,980,000	119,375,100
(2) 減少の部			
②一般正味財産への振替額			
一般正味財産への振替額	17,772,857	11,668,561	6,104,296
減少の部計	17,772,857	11,668,561	6,104,296
当期指定正味財産増減額	121,582,243	8,311,439	113,270,804
指定正味財産期首残高	146,195,554	137,884,115	8,311,439
指定正味財産期末残高	267,777,797	146,195,554	121,582,243
III 正味財産期末残高	759,792,727	689,789,259	70,003,468

別表E(2)-3〔その他説明書類〕

法人コード	A008198
法人名	社団法人 留萌管内さけ・ます増殖事業協会

【③収支予算の事業別区分経理の内訳表】

記載要領：下表の水色欄(部分)を記載してください。また、必要に応じて、行を追加・削除してください。実施事業等については、事業番号を記載してください。

平成30年 4月 1日から平成31年 3月31日まで

(単位:円)

科目	実施事業等会計					その他会計				法人会計	内部取引控除	合計
	親魚捕獲・採卵事業	ふ化、飼育及び放流事業	資源保護に関する事業	共通	小計	他1	その他	共通	小計			
I 一般正味財産増減の部												
1. 経常増減の部												
(1) 経常収益												
基本財産運用益	0	0	0	0	0	0	0	0	0	0	0	0
基本財産受取配当金					0				0			0
特定資産運用益	0	0	0	0	0	0	0	0	0	10,739	0	10,739
特定資産受取利息					0				0	10,739		10,739
受取入会金	0	0	0	0	0	0	0	0	0	0	0	0
受取入会金					0				0			0
受取会費	0	0	0	0	0	0	0	0	0	61,286,076	0	61,286,076
正会員受取会費					0				0	3,270,000		3,270,000
漁獲高受取会費									0	54,466,076		54,466,076
特別受取会費									0	3,550,000		3,550,000
事業収益	67,844,618	10,596,197	677,678	0	79,118,493	0	0	0	0	0	0	79,118,493
親魚捕獲採卵事業収益	67,844,618				67,844,618				0			67,844,618
放流手法改良調査事業収益	0	10,596,197			10,596,197				0			10,596,197
受託事業収益			677,678		677,678				0			677,678
受取補助金等	0	17,772,857	0	44,500,000	62,272,857	0	0	0	0	0	0	62,272,857
受取国庫補助金等振替額		16,563,730			16,563,730				0			16,563,730
受取道増協基準事業費		0		44,500,000	44,500,000				0			44,500,000
受取道増協助成金振替額		1,209,127		0	1,209,127				0			1,209,127
受取負担金	0	0	0	0	0	0	0	0	0	600,000	0	600,000
受取負担金					0				0	600,000		600,000
調査事業助成金	0	494,900	0	0	494,900	0	0	0	0	0	0	494,900
調査事業助成金		494,900			494,900				0			494,900
雑収益	0	0	0	0	0	0	0	0	0	2,216,030	0	2,216,030
受取利息					0				0	2,685		2,685
雑収益					0				0	2,213,345		2,213,345
経常収益計	67,844,618	28,863,954	677,678	44,500,000	141,886,250	0	0	0	0	64,112,845	0	205,999,095
(2) 経常費用												
事業費	98,843,776	128,930,976	930,522	0	228,705,274	0	0	0	0		0	228,705,274
役員報酬	900,000	1,800,000	300,000		3,000,000				0			3,000,000
給料手当	6,656,825	12,362,675	0		19,019,500							19,019,500
臨時雇賃金	23,641,800	6,803,000	107,100		30,551,900				0			30,551,900
退職給付費用	1,172,920	2,178,279	0		3,351,199				0			3,351,199
役員退任慰労金費用	78,750	157,500	26,250		262,500							262,500
法定福利費	1,477,160	2,743,288	0		4,220,458							4,220,458
福利厚生費	633,530	112,126	0		745,656				0			745,656
会議費	329,329	54,351	62,500		446,180							446,180
旅費交通費	887,080	504,330	414,800		1,806,210				0			1,806,210
通信運搬費	101,822	279,200	0		381,022				0			381,022
減価償却費	4,369,156	40,130,288	0		44,499,444				0			44,499,444
消耗資材費	3,914,110	1,123,744	0		5,037,854				0			5,037,854
賃料費	0	4,896,408	0		4,896,408							4,896,408
施設補修費	8,983,946	28,350,961	0		37,334,907				0			37,334,907
印刷製本費	0	0	0		0				0			0
燃油費	2,989,133	548,232	0		3,537,365				0			3,537,365
光熱水料費	665,878	1,803,538	0		2,469,417				0			2,469,417
車輦費	5,657,312	5,891,192	0		11,548,504							11,548,504
賃借料	2,657,218	3,081,581	0		5,738,799				0			5,738,799
保険料	607,093	748,353	0		1,355,446				0			1,355,446
動力費	4,042,169	7,025,732	0		11,067,901							11,067,901
諸謝金	0	0	0		0				0			0
親魚販売諸費	5,150,529	0	0		5,150,529							5,150,529
租税公課	14,956,400	2,598,600	0		17,555,000				0			17,555,000
委託費	1,330,000	743,780	0		2,073,780							2,073,780
支払負担金	7,533,000	3,192,000	0		10,725,000				0			10,725,000
支払助成(管内給餌費)	0	1,500,000	0		1,500,000				0			1,500,000
支払利息(しんれん借入利息)	0	0	0		0				0			0
負担金(京極飼育委託費)	0	208,000	0		208,000				0			208,000
雑費	108,614	93,807	19,872		222,293				0			222,293

平成30年 4月 1日から平成31年 3月31日まで

(単位:円)

科 目	実施事業等会計					その他会計				法人会計	内部取引控除	合計
	親身指揮・操 縦事業	ふ化、飼育及 び放流事業	資源保護に關 する事業	共通	小計	他1	その他	共通	小計			
管理費										28,872,596	0	28,872,596
役員報酬										3,000,000		3,000,000
給料手当										1,342,000		1,342,000
役員退任慰労金費用										262,500		262,500
法定福利費										427,909		427,909
福利厚生費										136,884		136,884
会議費										315,687		315,687
旅費交通費										1,013,791		1,013,791
通信運搬費										244,076		244,076
減価償却費										538,617		538,617
備品費										0		0
消耗品費										199,972		199,972
修繕費										163,129		163,129
印刷製本費										89,742		89,742
車輦費										6,912		6,912
燃料費										212,262		212,262
光熱水料費										369,636		369,636
賃借料										1,194,212		1,194,212
広告宣伝費										89,420		89,420
図書購入費										43,900		43,900
保険料										23,700		23,700
交際費										163,899		163,899
諸謝金										0		0
租税公課										238,012		238,012
支払負担金										18,705,662		18,705,662
支払寄付金										0		0
支払利息										0		0
雑費										90,664		90,664
経常費用計	98,843,776	128,930,976	930,522	0	228,705,274	0	0	0	0	28,872,596	0	257,577,870
評価損益等調整前当期経常増減額	△ 30,999,158	△ 100,067,022	△ 252,844	44,500,000	△ 86,819,024	0	0	0	0	35,240,249	0	△ 51,578,775
基本財産評価損益等					0					0		0
特定資産評価損益等					0					0		0
投資有価証券評価損益等					0					0		0
評価損益等計	0	0	0	0	0	0	0	0	0	0	0	0
当期経常増減額	△ 30,999,158	△ 100,067,022	△ 252,844	44,500,000	△ 86,819,024	0	0	0	0	35,240,249	0	△ 51,578,775
2. 経常外増減の部												
(1) 経常外収益												
車両運搬具売却益		0			0					0		0
経常外収益計	0	0	0	0	0	0	0	0	0	0	0	0
(2) 経常外費用												
①役員退任慰労金繰入額					0					0		0
②退職給与引当金繰入額					0					0		0
経常外費用計	0	0	0	0	0	0	0	0	0	0	0	0
当期経常外増減額	0	0	0	0	0	0	0	0	0	0	0	0
他会計振替額					0					0		0
当期一般正味財産増減額	△ 30,999,158	△ 100,067,022	△ 252,844	44,500,000	△ 86,819,024	0	0	0	0	35,240,249	0	△ 51,578,775
一般正味財産期首残高					0					543,593,705		543,593,705
一般正味財産期末残高	△ 30,999,158	△ 100,067,022	△ 252,844	44,500,000	△ 86,819,024	0	0	0	0	578,833,954	0	492,014,930
II 指定正味財産増減の部												
受取補助金等		139,355,100			139,355,100					0		139,355,100
					0					0		0
一般正味財産への振替額		17,772,857			17,772,857					0		17,772,857
当期指定正味財産増減額	0	121,582,243	0	0	121,582,243	0	0	0	0	0	0	121,582,243
指定正味財産期首残高		146,195,554			146,195,554					0		146,195,554
指定正味財産期末残高	0	267,777,797	0	0	267,777,797	0	0	0	0	0	0	267,777,797
III 正味財産期末残高	△ 30,999,158	167,710,775	△ 252,844	44,500,000	180,958,773	0	0	0	0	578,833,954	0	759,792,727

4 財務諸表に対する注記

(1) 重要な会計方針

①固定資産の減価償却の方法

固定資産は、定額法による減価償却を実施している。

②引当金の計上基準

退職給付引当金は、職員の退職給与の要支給額の100%相当額を計上している。

役員退任慰労金給付引当金は、常勤役員の退任慰労金の要支給額の100%相当額を計上している。

③消費税等の会計処理

消費税等の会計処理は税込方式によっている。

(2) 基本財産及び特定資産の増減額及びその残高

特定資産の増減額及び残高は、次のとおりである。

(単位：円)

科 目	前年度末残高	当期増加額	当期減少額	当期末残高
建物(特)	100,067,504	15,061,638	5,045,121	110,084,021
建物附属設備(特)	11,383,907	0	1,684,326	9,699,581
構築物(特)	166,579,374	106,378,500	17,646,709	255,311,165
機械装置(特)	14,362,078	157,270,062	11,169,557	160,462,583
施設整備積立特定資産	220,983,726	5,000,000	170,000,000	55,983,726
増殖事業安定化積立金	40,000,000	0	0	40,000,000
役員退任慰労金積立資産	2,100,000	525,000	2,100,000	525,000
退職給付引当資産	19,165,940	3,351,199	0	22,517,139
合 計	574,642,529	287,586,399	207,645,713	654,583,215

(3) 基本財産及び特定資産の財源等の内訳

特定資産の財源等の内訳は、次のとおりである。

(単位：円)

科 目	当期末残高	(うち指定正味財 産からの充当額)	(うち一般正味財 産からの充当額)	うち負債に対応する額
建物(特)	110,084,021	55,042,010	55,042,011	0
建物附属設備(特)	9,699,581	4,849,790	4,849,791	0
構築物(特)	255,311,165	127,655,583	127,655,582	0
機械装置(特)	160,462,583	80,230,414	80,232,169	0
施設整備積立特定資産	55,983,726	0	55,983,726	0
増殖事業安定化積立金	40,000,000	0	40,000,000	0
役員退任慰労金積立資産	525,000	0	525,000	525,000
退職給付引当資産	22,517,139	0	22,517,139	22,517,139
合 計	654,583,215	267,777,797	386,805,418	23,042,139

(4) 固定資産の取得価額、減価償却累計額及び当期末残高

固定資産の取得価額、減価償却累計額及び当期末残高は、次のとおりである。

(単位：円)

科目	取得価格	減価償却累計額	当期末残高
(特)建物	150,884,082	40,800,061	110,084,021
(特)建物附属設備	25,139,233	15,439,652	9,699,581
(特)構築物	388,538,098	133,226,933	255,311,165
(特)機械・装置	277,156,543	116,693,960	160,462,583
(一般)建物	31,119,103	14,439,538	16,679,565
(一般)建物附属設備	6,181,116	4,293,692	1,887,424
(一般)構築物	80,229,765	59,826,213	20,403,552
(一般)機械・装置	102,085,807	95,381,213	6,704,594
(一般)車両運搬具	2,067,100	2,067,098	2
(一般)器具・備品	12,301,395	12,301,386	9
合 計	1,075,702,242	494,469,746	581,232,496

- (5) 補助金等の内訳並びに交付者、当期の増減額及び残高
補助金等の内訳並びに交付者、当期の増減額及び残高は、次のとおりである。

(単位：円)

補助金等の名称	交付者	前期末残高	当期増加額	当期減少額	当期末残高	貸借対照表上の記載区分
水産業強化対策整備補助金	農林水産省 水産庁	114,823,188	0	9,706,662	105,116,526	指定正味財産
移行前計		114,823,188	0	9,706,662	105,116,526	
飼育施設等改良支援助成金	(公社)北海道さけ・ます増殖事業協会	11,889,417	0	807,175	11,082,242	指定正味財産
増殖施設整備事業助成金	(公社)北海道さけ・ます増殖事業協会	492,346	0	165,297	327,049	指定正味財産
水産業強化対策整備補助金	北海道	18,990,603	0	2,374,559	16,616,044	指定正味財産
さけ・ます種苗生産等施設整備事業補助金	北海道		135,702,000	4,482,509	131,219,491	指定正味財産
さけ・ます増殖事業施設整備等支援事業補助金	(公社)北海道さけ・ます増殖事業協会		1,080,000	108,000	972,000	指定正味財産
H30年度秋サケ資源回復緊急対策事業補助金	(公社)北海道さけ・ます増殖事業協会		2,573,100	128,655	2,444,445	
移行後計		31,372,366	139,355,100	8,066,195	162,661,271	
		146,195,554	139,355,100	17,772,857	267,777,797	

- (6) 指定正味財産から一般正味財産への振替額の内訳
指定正味財産から一般正味財産への振替額の内訳は、次のとおりである。

(単位：円)

内 容	金 額
経常収益への振替	
減価償却費計上による振替額	17,772,857
合 計	17,772,857

付 属 明 細 書

1. 基本財産及び特定資産の明細

財務諸表の注記の(2)に記載

2. 引当金の明細

科目	期首残高	当期増加額	当期減少額		期末残高
			目的使用	その他	
役員退任慰労金引当金	2,100,000	525,000	2,100,000	0	525,000
退職給付引当金	19,165,940	3,351,199	0	0	22,517,139
合 計	21,265,940	3,876,199	2,100,000	0	23,042,139

財 産 目 録

平成31年3月31日現在

(単位：円)

科 目	金 額
I 資産の部	
1. 流動資産	
現金預金	
普通預金 道信漁連 本店	78,132
普通預金 北るもい漁業協同組合	59,293,963
普通預金 新星マリン漁業協同組合	14,064
普通預金 増毛漁業協同組合	5,699,588
普通預金 稚内信金 天塩支店	3,036,630
普通預金 北海道信金 真狩支店	783,137
流動資産合計	68,905,514
2. 固定資産	
(1) 特定資産	
役員退任慰労金積立	
北るもい漁業協同組合	525,000
退職給付引当資産	
北るもい漁業協同組合	22,517,139
施設整備積立金特定資産	
北るもい漁業協同組合	20,983,726
新星マリン漁業協同組合	30,000,000
増毛漁業協同組合	5,000,000
増殖安定化対策事業積立金特定資産	
北るもい漁業協同組合	40,000,000
小 計	119,025,865
建 物	
飼育施設浮上槽棟(真狩)	73,979,907
飼育施設管理棟(真狩)	13,664,392
飼育施設機材庫棟(真狩)	7,542,545
ふ化施設・管理棟外(中川27年)	402,466
ふ化施設・内装外(中川31年)	10,891,803
ふ化施設除塵機格納(中川31年)	3,602,908
小 計	110,084,021
建物附属設備	
飼育施設浮上槽棟電気設備(真狩)	3,637,483
飼育施設管理棟電気設備(真狩)	2,852,281
飼育施設機材庫棟電気設備(真狩)	313,408
飼育施設飼育池電気設備(真狩)	557,032
飼育施設屋外電気設備(真狩)	2,339,377
小 計	9,699,581
構築物	
飼育施設飼育池(真狩)	66,482,647
飼育施設舗装道路(真狩)	5,135,841
飼育施設取水設備(真狩)	23,053,668
飼育施設導水管設備(φ450)(真狩)	1,303,839
飼育施設導水管設備(φ250)(真狩)	2,108,645
飼育施設放水路(真狩)	7,261,838
飼育施設コンクリート基礎(問寒)	8,768,728
飼育施設ア一チ屋根(問寒)	13,395,752
飼育施設外(中川・27年)	253,381
新井戸工事外(中川・29年)	22,068,235
ふ化・飼育池(中川31年)	93,256,285
ふ化、曝気槽(中川31年)	12,222,306
小 計	255,311,165
機械及び装置	
飼育施設浮上槽棟機械設備(真狩)	1
飼育施設管理棟機械設備(真狩)	1
飼育施設機材庫棟機械設備(真狩)	1
飼育施設飼育池機械設備(真狩)	1
飼育施設屋外機械設備(真狩)	1
飼育施設浮上槽(128台)(真狩)	128
飼育施設飼育池残餌掃除機(16基)(真狩)	16
飼育施設飼育池残餌掃除機サイドブラシ(真狩)	1

	無停電装置外(中川・27年)	2	
	新井戸工事揚水設備工外(中川・29年)	11,163,861	
	ふ化室排水設備 親槽・整流槽(中川31年)	19,245,992	
	ふ化室ふ化機器 浮上槽(中川31年)	7,945,081	
	除塵機(中川31年)	5,104,699	
	非常電源装置 発電機(中川31年)	20,211,712	
	受変電設備 キュービクル(中川31年)	18,998,465	
	ふ化室電気設備 照明・給電設備(中川31年)	10,430,049	
	ふ化室給油設備 經由タンク(中川31年)	829,824	
	ふ化室給排水設備 排水管外(中川31年)	2,080,083	
	飼育池電気設備 照明・給電設備(中川31年)	1,986,431	
	飼育池配水設備 配水管・器具(中川31年)	3,747,238	
	曝気槽電気設備 照明外(中川31年)	876,503	
	曝気槽配水設備 配水管外(中川31年)	4,561,574	
	除塵機電気設備 照明外(中川31年)	738,970	
	除塵機排水設備 排水管外(中川31年)	3,021,108	
	新井戸設備 導水管外(中川31年)	874,277	
	N〇1井戸改良設備 配管外(中川31年)	367,054	
	N〇2井戸改良設備 配管外(中川31年)	297,502	
	集水井戸揚水設備	803,225	
	飲料井戸揚水設備 配管外(中川31年)	379,306	
	井戸監視システムⅠ制御盤改良(中川31年)	19,397,857	
	井戸監視システムⅡ計装設備(中川31年)	12,972,317	
	井戸監視システムⅢ動力・計装(中川31年)	7,596,413	
	非常用ポンプ(羊蹄30年)	1,944,000	
	自動清掃機設置(信砂31年)	4,888,890	
	小 計	160,462,583	
	特定資産合計	654,583,215	
(2) その他固定資産			
建 物	事務所兼住宅(天塩町)	1	
	事務所兼住宅改修(天塩町)	4	
	事務所増築(天塩町)	1,805,748	
	飼育施設浮上槽棟鉄筋(真狩)	4,576,411	
	飼育施設管理棟事務所(真狩)	845,286	
	飼育施設機材庫棟(真狩)	466,589	
	採卵舎(天塩河口捕獲場)	2,347,768	
	漁夫舎(天塩河口捕獲場)	5,082,731	
	漁夫待機所(天塩河口捕獲場)	1,329,749	
	設計費(中川31年)	225,278	
	小 計	16,679,565	
建物附属設備	シャッター設備(暑寒別捕獲場)	294,688	
	宿舍排水設備(増毛捕獲場)	630,774	
	設計監理料(真狩・浮上槽棟電気設備)	225,022	
	設計監理料(真狩・管理棟電気設備)	176,445	
	設計監理料(真狩・機材庫棟電気設備)	19,393	
	設計監理料(真狩・飼育池電気設備)	34,463	
	設計監理料(真狩・屋外電気設備)	144,719	
	事務所水洗トイレ工事(天塩町)	361,920	
	小 計	1,887,424	
構築物	曝気設備(信砂ふ化場)	1	
	密漁防止灯火設備(暑寒別捕獲場)	1	
	取水口設備(遠別捕獲場)	167,699	
	飼育施設(羽幌二次飼育池)	361,432	
	取水井戸・導水管施設(信砂ふ化場)	374,797	
	飼育施設(羽幌二次飼育池)	458,567	
	飼育施設(遠別飼育場)	7,686,405	
	蓄養槽鉄格子(遠別飼育場)	140,717	
	捕獲場フェンス柵(暑寒別)	41,897	
	魚道改修工事 コンクリート造飼育場	399,587	
	フェンス柵(中川ふ化場)	1	
	グレチング設備(暑寒別捕獲場)	227,273	
	水槽架台(天塩河口捕獲場)	379,368	
	道路側面防雪設備(真狩)	87,500	

	舗装道路(真狩)	317,710		
	取水設備(真狩)	1,426,109		
	導水管設備φ450(真狩)	80,656		
	導水管設備φ250(真狩)	130,447		
	放水路設備(真狩)	449,225		
	設計監理料(真狩・飼育池)	4,112,031		
	飼育施設(築別二次飼育池)	1,533,870		
	ふ化 設計費(中川31年)	2,028,259		
	小 計	20,403,552		
機械及び装置	海中飼育施設(小平)	1		
	ベルトコンベアー(天塩捕獲場)	2		
	海中飼育施設(天塩)	1		
	ベルトコンベアー(遠別飼育池)	1		
	飼育施設(北川口二次飼育池)	1		
	自動検卵機(中川ふ化場)	1		
	除塵機(遠別捕獲場)	1		
	残餌掃除機(中川ふ化場)	1		
	海中飼育施設(天塩)	1		
	海中飼育施設(別刈)	1		
	海中飼育施設(豊岬)	1		
	地下水ポンプ(中川ふ化場)	1		
	海中飼育施設(鬼鹿)	1		
	発電機(天塩捕獲場)	1		
	ベルトコンベアー(天塩捕獲場)	1		
	浮上槽(中川ふ化場)	4		
	稚魚移送タンク(中川ふ化場)	1		
	地下水くみ上げポンプ(問寒別)	1		
	ポンプ配管設備(問寒別)	1		
	高圧洗浄機(羊蹄ふ化場)	1		
	複合機(羊蹄ふ化場)	1		
	酸素分散管理装置付輸送タンク(羊蹄)	1		
	稚魚生産管理装置(羊蹄)	1		
	小型除雪機(羊蹄)	1		
	フィッシュポンプ(羊蹄)	1		
	非常電源設備(中川ふ化場)	1		
	設計監理料(真狩・浮上槽機械設備)	1		
	設計監理料(真狩・管理棟機械設備)	1		
	設計監理料(真狩・機材庫棟機械設備)	1		
	設計監理料(真狩・飼育池機械設備)	1		
	設計監理料(真狩・屋外機械設備)	1		
	設計監理料(真狩・浮上槽「128台」)	128		
	設計監理料(真狩・残餌掃除機「16基」)	16		
	設計監理料(真狩・清掃機ブラシ)	1		
	中川ふ化場電気変圧器	1		
	信砂ふ化場ベルトコンベアー	1		
	天塩捕獲場船外機DF60ATX	1		
	天塩捕獲場船外機DF80ATX	1		
	検卵機(中川ふ化場)25年度	1		
	残餌掃除機(中川ふ化場)25年度	1		
	井戸ポンプ(中川ふ化場)27年度	2,041,200		
	ふ化 設計費(中川31年)	2,454,698		
	ベルコン・受台作成(天塩捕獲場30年)	2,208,510		
	小 計	6,704,594		
車輛運搬具	スバル フォレスター	1		
	フォークリフト(中川)	1		
	小 計	2		
工具器具備品	輸送タンク(信砂捕獲場)	2		
	移送タンク(信砂捕獲場)			
	冷凍コンテナ(天塩捕獲場)	1		
	頭叩き機コンプレッサー(増毛捕獲場)	1		
	FRPふ化槽(問寒別ふ化場)	1		
	流量計(羊蹄)	1		
	餌料保管庫(暑寒別ふ化場)	1		
	天塩捕獲場ウライ胴網	1		
	パソコン(事務所)	1		
	小 計	9		

土地	事務所用地 375㎡	3,879,546		
	小計	3,879,546		
借地権		10,500,000		
建設仮勘定				
リサイクル預託金		13,300		
	小計	10,513,300		
その他固定資産合計		60,067,992		
固定資産合計			714,651,207	
資産合計				783,556,721
II 負債の部				
預り金		721,855		
流動負債合計			721,855	
2. 固定負債				
役員退任慰労引当金		525,000		
退職給付引当金		22,517,139		
長期借入金				
固定負債合計			23,042,139	
負債合計				23,763,994
正味財産				759,792,727

収 支 計 算 書 (資金ベース)

(平成30年4月1日から平成31年3月31日まで)

(単位：円)

科 目	予算額	決算額	差 異	備 考
I 事業活動収支の部				
1. 事業活動収入				
①特定資産運用収入	6,600	10,739	△ 4,139	
特定資産利息収入	6,600	10,739	△ 4,139	
②会費収入	62,820,000	61,286,076	1,533,924	
会員会費収入	3,270,000	3,270,000	0	市町村・漁協・定置会員
漁獲高割合会費収入	56,000,000	54,466,076	1,533,924	定置・刺し網漁業者
賛助会員会費収入	0	0	0	
特別会費収入	3,550,000	3,550,000	0	管内4漁協
③事業収入	76,314,340	79,118,493	△ 2,804,153	
親魚捕獲採卵事業収入	65,000,000	67,844,618	△ 2,844,618	親魚売却収入
業務受託収入	650,000	677,678	△ 27,678	密漁監視パトロール委託費
放流手法改良調査事業委託収入	1,280,340	1,212,197	68,143	
放流手法改良事業稚魚売却収入	9,384,000	9,384,000	0	
心化放流抜本対策事業受託収入	0	0	0	
④補助金等収入	185,278,000	184,350,000	928,000	
公共施設整備事業補助金収入	136,620,000	135,702,000	918,000	
資源回復緊急対策事業補助金	3,078,000	3,068,000	10,000	うち494,900円は調査費分
増殖事業支援事業収入	44,500,000	44,500,000	0	基準事業費
増殖施設整備等助成事業収入	1,080,000	1,080,000	0	
	0	0	0	
⑤負担金収入	580,000	600,000	△ 20,000	
特別協力金負担金収入	580,000	600,000	△ 20,000	刺し網漁業者
その他負担金収入	0	0	0	
⑥雑収入	804,000	2,216,030	△ 1,412,030	
受取利息収入	4,000	2,685	1,315	
雑収入	800,000	2,213,345	△ 1,413,345	事業分量配当、調査魚売却分
事業活動収入計 (a)	325,802,940	327,581,338	△ 1,778,398	

科 目	予算額	決算額	差 異	備 考
2. 事業活動支出				
①事業費支出	181,680,261	180,592,131	1,088,130	
役員報酬支出	3,000,000	3,000,000	0	
給料手当支出	19,177,500	19,019,500	158,000	職員給与
臨時労務費支出	31,057,700	30,551,900	505,800	捕獲・心化従業員賃金
法定福利費支出	4,121,561	4,220,458	△ 98,897	労働保険料関係
福利厚生費支出	1,385,000	745,656	639,344	
施設補修費支出	38,900,000	37,334,909	1,565,091	捕獲場・心化場施設維持補修
消耗資材費支出	4,470,000	5,037,854	△ 567,854	
餌料費支出	4,792,600	4,896,408	△ 103,808	飼育餌料
借上費支出	4,830,000	5,738,799	△ 908,799	
車輛費支出	12,102,200	11,548,504	553,696	
燃油費支出	3,346,000	3,537,365	△ 191,365	車、船、発電機用燃油
旅費交通費支出	2,635,000	1,806,210	828,790	
通信費支出	381,000	381,022	△ 22	
水道光熱費支出	2,227,500	2,469,417	△ 241,917	
動力費支出	9,708,000	11,067,901	△ 1,359,901	電気料
保険料支出	1,416,900	1,355,446	61,454	
会議費支出	585,000	446,180	138,820	
委託費支出	4,550,000	2,073,780	2,476,220	除雪費、派遣雇員
親魚等売却諸費支出	4,300,000	5,150,529	△ 850,529	販売諸掛
事業費負担金支出	13,520,000	12,433,000	1,087,000	放流手法改良調査事業負担金外
租税公課支出	14,992,300	17,555,000	△ 2,562,700	消費税、固定資産税
支払利息支出	0	0	0	
雑支出	182,000	222,293	△ 40,293	
②管理費支出	28,269,857	30,171,479	△ 1,901,622	
役員報酬支出	3,000,000	3,000,000	0	
給料手当支出	1,030,000	1,342,000	△ 312,000	
退職給付支出	2,100,000	2,100,000	0	
法定福利費支出	508,920	427,909	81,011	
福利厚生費支出	120,000	136,894	△ 16,894	
会議費支出	220,000	315,687	△ 95,687	
交際費支出	210,000	163,899	46,101	
旅費交通費支出	850,000	1,013,791	△ 163,791	
通信費支出	240,000	244,076	△ 4,076	
備品費支出	100,000	0	100,000	
消耗品費支出	120,000	199,972	△ 79,972	
保守修繕費支出	195,000	163,129	31,871	
印刷製本費支出	155,000	89,742	65,258	
水道光熱費支出	290,000	369,636	△ 79,636	
車輛費支出	50,000	6,912	43,088	
燃油費支出	175,000	212,262	△ 37,262	
広告宣伝費支出	100,000	89,420	10,580	
租税公課支出	109,000	238,012	△ 129,012	事務所固定資産税、印紙

科 目	予算額	決算額	差 異	備 考
負担金支出				
道増協会費支出	10,000	10,000	0	道増協負担金
道増協漁獲高割負担金支出	17,000,000	18,316,350	△ 1,316,350	漁獲高割負担金
その他負担金	338,237	379,312	△ 41,075	不要親魚割負担金
図書購入費支出	80,000	43,900	36,100	業界新聞購読料
保険料支出	23,700	23,700	0	
賃借料支出	1,180,000	1,194,212	△ 14,212	コピー・リース料 会計事務所費
雑支出	65,000	90,664	△ 25,664	
事業活動支出計 (b)	209,950,118	210,763,610	△ 813,492	
事業活動収支差額 (a)-(b)	115,852,822	116,817,728	△ 964,906	
II 投資活動収支の部			0	
1. 投資活動収入			0	
①特定資産取崩収入	172,100,000	172,100,000	0	
施設整備積立資産取崩収入	170,000,000	170,000,000	0	
特別準備金取崩収入	0	0	0	
固定資産売却収入	0	0	0	
退職給付引当資産取崩収入	2,100,000	2,100,000	0	
投資活動収入計 (c)	172,100,000	172,100,000	0	
2. 投資活動支出				
①特定資産取得支出	282,116,199	287,586,399	△ 5,470,200	
減価償却引当資産取得支出	273,240,000	278,710,200	△ 5,470,200	中川ふ化場建物等取得支出
施設整備積立資産取得支出	5,000,000	5,000,000	0	中期計画に基づく積立
増殖事業安定化資産取得支出	0	0	0	
役員退任慰労金資産取得支出	525,000	525,000	0	常勤役員退職積立
退職給付引当資産取得支出	3,351,199	3,351,199	0	職員退職金積立
②固定資産取得支出	8,316,000	2,500,200	5,815,800	
土地購入支出	0	0	0	
建物購入支出（建設仮勘定）	0	0	0	
車輛運搬具購入支出	0	0	0	
構築物建設支出	0	0	0	
機械装置購入支出	8,316,000	2,500,200	5,815,800	単費支出
借地権購入支出	0	0	0	
工具器具備品購入支出	0	0	0	
③その他支出	0	0	0	
定期預金取得支出	0	0	0	
投資活動支出計 (d)	290,432,199	290,086,599	345,600	
投資活動収支差額 (c)-(d)	△ 118,332,199	△ 117,986,599	△ 345,600	

科 目	予算額	決算額	差 異	備 考
Ⅲ財務活動収支の部			0	
1. 財務活動収入	0	0	0	
短期借入金収入	0	0	0	
長期借入金収入	0	0	0	
財務活動収入計 (e)	0	0	0	
2. 財務活動支出	0	0	0	
短期借入金返済支出	0	0	0	
長期借入金返済支出	0	0	0	
財務活動支出計 (f)	0	0	0	
財務活動収支差額 (e)-(f)	0	0	0	
Ⅳ予備費支出	0	0	0	

当期収支差額 (A)	△ 2,479,377	△ 1,168,871	△ 1,310,506	
前期繰越収支差額 (B)	69,352,530	69,352,530	0	
次期繰越収支差額 (A)+(B)	66,873,153	68,183,659	△ 1,310,506	

収支計算書に対する注記

1. 資金の範囲

資金の範囲には、現金普通預金・未収金・仮払金及び当座借越・前受金・未払金・仮受金・預り金を含めている。
なお、前期末及び当期末残高は、下記2に記載するとおりである。

2. 次期繰越収支差額に含まれる資産及び負債の内訳

科 目	前期末残高	当期末残高
現金・普通預金	70,024,788	68,905,514
未 収 金	0	0
仮 払 金	0	0
合 計	70,024,788	68,905,514
当 座 借 越	0	0
前 受 金	0	0
未 払 金	0	0
仮 受 金	0	0
預 り 金	672,258	721,855
合 計	672,258	721,855
次期繰越収支差額	69,352,530	68,183,659

監 査 報 告

平成 31 年 4 月 16 日

一般社団法人 留萌管内さけ・ます増殖事業協会
会 長 菅 井 好 文 殿

代表監事 長谷川 一 敏
監 事 岩 田 祭 藏
監 事 山 田 徹

私たち監事は、平成30年4月1日から平成31年3月31日までの事業年度の理事の職務執行に関して、本監査報告を作成し、以下のとおり報告します。

1. 監査の方法及びその内容

各監事は理事及びその使用人等と意思疎通を図り、情報の収集及び監査の環境の整備に努めるとともに、理事会その他重要な会議に出席し、理事及び使用人等からその職務の執行状況について報告を受け、必要に応じて説明を求め、重要な決裁書類等を閲覧し、法人事業所において業務及び財産の状況を調査いたしました。さらに、会計帳簿又はこれに関する資料の調査を行いました。

以上の方法に基づき、当該事業年度に係る事業報告及びその附属明細書、計算関係書類（貸借対照表、正味財産増減計算書及びこれらの附属書）について検討いたしました。

2. 監査の結果

(1) 事業報告等の監査結果

- ① 事業報告及びその附属明細書は、法令及び定款に従い法人の状況を正しく示しているものと認めます。
- ② 理事の職務の執行に関する不正の行為又は法令若しくは定款に違反する重大な事実は認められません。

(2) 計算関係書類の監査結果

計算関係書類は、法人の財産及び損益（正味財産増減）の状況を全ての重要な点において適正に表示しているものと認めます。

以上

平成30年度会費等の納入状況

正会員会費収入

番号	区分	会員(定置)数	金額	備考
1	定置個人	3(5)	100,000	
2	定置団体	3(4)	80,000	
3	定置法人	6(9)	180,000	
4	漁協・部会	8	2,200,000	
5	市町村	8	710,000	
	合計	28	3,270,000	

漁獲高割合会費収入

番号	漁場及び許可番号	定置・刺網の数	税引後漁獲金額	漁獲高割合会費
1	北るもい漁業協同組合	8	371,311,405	32,304,075
2	遠別漁業協同組合	3	280,068	24,366
3	新星マリン漁業協同組合	2	179,736,812	15,637,102
4	増毛漁業協同組合	5	66,394,858	5,776,353
	定置網合計	18	617,723,143	53,741,896
1	北るもい漁協(刺し網)	8	2,853,536	248,272
2	新星マリン漁協(刺し網)	9	3,902,860	339,547
3	増毛漁協(刺し網)	13	1,567,350	136,361
	刺し網合計	30	8,323,746	724,180
	合計	48	626,046,889	54,466,076

特別協力負担金

番号	区分	会員数	金額	備考
1	刺網漁業者	30	600,000	

特別受取会費

番号	区分	地区名	金額	備考
1	遠別漁協		113,000	
2	北るもい漁協	羽幌	356,000	
3	北るもい漁協	天塩	1,240,000	
4	北るもい漁協	苫前	14,000	
5	北るもい漁協	初山別	457,000	
6	新星マリン漁協	留萌	377,000	
7	新星マリン漁協	小平	363,000	
8	増毛漁協		630,000	
合計			3,550,000	

平成30年度 さけ親魚等売却集計報告書

【留萌管内増協】

(単位：円)

項目	売 却						代				差引額 C (A-B)
	さ け 親 魚			内 臓 物			金額計 A	消費税	販売手数料外	計 B	
	販売尾数	キ口数	金額 (税込)	キ口数	金額 (税込)						
					金額 (税込)						
天 塩	30,836	80,256.4	36,588,491	199.0	707,724	37,296,215					
中 川	4,775	11,812.7	289,955	0.0	0	289,955	2,810,116	2,768,483	5,578,599	32,358,020	
美 深	5,240	12,862.2	350,449	0.0	0	350,449					
遠 別	21,022	52,561.0	9,448,986	1,289.0	4,066,392	13,515,378	1,001,138	1,081,228	2,082,366	11,433,012	
信 砂	15,325	28,701.2	4,981,236	487.0	1,672,920	6,654,156	492,900	475,552	968,452	5,685,704	
暑 寒 別	16,301	31,393.4	9,034,305	210.0	704,160	9,738,465	721,367	825,266	1,546,633	8,191,832	
川 計	93,499	217,586.9	60,693,422	2,185.0	7,151,196	67,844,618	5,025,521	5,150,529	10,176,050	57,668,568	

項目	売 却						代				差引額 C (A-B)
	さ け 親 魚			内 臓 物			金額計 A	消費税	販売手数料外	計 B	
	販売尾数	キ口数	金額 (税込)	キ口数	金額 (税込)						
					金額 (税込)						
			0			0			0	0	
			0			0			0	0	
計	0	0.0	0	0.0	0	0	0	0	0	0	

合 計	93,499	217,586.9	60,693,422	2,185.0	7,151,196	67,844,618	5,025,521	5,150,529	10,176,050	57,668,568
-----	--------	-----------	------------	---------	-----------	------------	-----------	-----------	------------	------------

平成30年度心化放流事業・捕獲採卵事業費内訳

(単位：円)

科	目	H30予算額	H30決算額	増減	備考
心化放流事業費支出	役員報酬支出	1,800,000	1,800,000	0	
	職員給料手当支出	12,465,375	12,362,675	102,700	
	臨時労務費支出	6,383,500	6,803,000	△ 419,500	
	法定福利費支出	2,466,962	2,743,298	△ 276,336	
	福利厚生費支出	185,000	112,126	72,874	
	施設補修費支出	26,300,000	28,350,961	△ 2,050,961	
	消耗資材費支出	1,050,000	1,123,744	△ 73,744	
	餌料費支出	4,792,600	4,896,408	△ 103,808	
	借上費支出	1,660,000	3,081,581	△ 1,421,581	
	車輛費支出	5,652,200	5,891,192	△ 238,992	
	燃油費支出	586,000	548,232	37,768	
	旅費交通費支出	900,000	504,330	395,670	
	通信費支出	254,000	279,200	△ 25,200	
	水道光熱費支出	1,537,500	1,803,539	△ 266,039	
	動力費支出	5,198,000	7,025,732	△ 1,827,732	
	保険料支出	643,900	748,353	△ 104,453	
	会議費支出	180,000	54,351	125,649	
	委託費支出	2,750,000	743,780	2,006,220	
	事業負担金支出	6,920,000	4,900,000	2,020,000	
	租税公課支出	2,992,300	2,598,600	393,700	
支払利息支出	0	0	0		
雑費支出	42,000	93,807	△ 51,807		
心化放流事業費支出計		84,759,337	86,464,909	△ 1,705,572	
捕獲採卵事業費支出	役員報酬支出	900,000	900,000	0	
	職員給料手当支出	6,712,125	6,656,825	55,300	
	臨時労務費支出	24,574,200	23,641,800	932,400	
	法定福利費支出	1,604,999	1,477,160	127,839	
	福利厚生費支出	1,200,000	633,530	566,470	
	施設補修費支出	12,600,000	8,983,948	3,616,052	
	消耗資材費支出	3,300,000	3,914,110	△ 614,110	
	借上費支出	3,050,000	2,657,218	392,782	
	車輛費支出	6,450,000	5,657,312	792,688	
	燃油費支出	2,710,000	2,989,133	△ 279,133	
	旅費交通費支出	1,285,000	887,080	397,920	
	通信費支出	127,000	101,822	25,178	
	水道光熱費支出	690,000	665,878	24,122	
	動力費支出	4,510,000	4,042,169	467,831	
	保険料支出	773,000	607,093	165,907	
	会議費支出	255,000	329,329	△ 74,329	
	事業負担金	6,600,000	7,533,000	△ 933,000	
租税公課支出	12,000,000	14,956,400	△ 2,956,400		
親魚売却諸費支出	4,300,000	5,150,529	△ 850,529		
委託費支出	1,300,000	1,330,000	△ 30,000		
雑費支出	130,000	108,614	21,386		
捕獲採卵事業費支出計		95,071,324	93,222,950	1,848,374	
資源保護に関する事業	役員報酬支出	300,000	300,000	0	
	臨時労務費支出	100,000	107,100	△ 7,100	
	法定福利費支出	49,600	0	49,600	
	消耗資材費支出	120,000	0	120,000	
	借上費支出	120,000	0	120,000	
	車輛費支出	0	0	0	
	燃油費支出	50,000	0	50,000	
	旅費交通費	450,000	414,800	35,200	
	会議費支出	150,000	62,500	87,500	
	委託費支出	500,000	0	500,000	
雑費支出	10,000	19,872	△ 9,872		
資源保護事業費支出計		1,849,600	904,272	945,328	

平成30年度心化放流事業所別決算内訳（一覽）

科目	中川	問寒別	信砂	二次飼育施設	初山別	羊蹄	共用	合計
役員報酬	0	0	0	0	0	0	1,800,000	1,800,000
給料手当	0	0	0	0	0	0	12,362,675	12,362,675
臨時労務費	1,607,500	1,860,000	1,727,500	0	330,000	1,278,000	0	6,803,000
法定福利費	0	0	0	0	0	0	2,743,298	2,743,298
福利厚生費	21,418	0	75,163	0	0	15,545	0	112,126
施設補修費	27,325,080	0	752,368	0	0	273,513	0	28,350,961
消耗資材費	257,642	0	423,864	0	0	442,238	0	1,123,744
餌料費	710,976	208,000	457,698	1,190,904	0	2,328,830	0	4,896,408
借上費	1,173,099	131,764	31,280	120,000	0	1,625,438	0	3,081,581
車輛費	406,144	0	347,760	3,413,414	0	1,723,874	0	5,891,192
燃油費	170,200	0	154,937	0	0	223,095	0	548,232
旅費交通費	39,600	0	44,800	127,850	0	292,080	0	504,330
通信費	50,202	0	83,965	0	3,707	141,326	0	279,200
水道光熱費	308,300	5,482	363,292	41,483	24,173	1,060,809	0	1,803,539
動力費	5,022,200	1,114,757	322,793	52,710	0	513,272	0	7,025,732
保険料	150,160	0	186,333	0	0	411,860	0	748,353
会議費	0	0	20,071	0	0	34,280	0	54,351
委託費	0	0	200,000	0	0	543,780	0	743,780
事業負担金	0	0	0	0	0	0	4,900,000	4,900,000
租税公課	0	0	0	0	0	0	2,598,600	2,598,600
支払利息	0	0	0	0	0	0	0	0
雑費	31,320	6,696	4,968	11,988	2,376	36,459	0	93,807
計	37,273,841	3,326,699	5,196,792	4,958,349	360,256	10,944,399	24,404,573	86,464,909

平成30年度捕獲採卵事業所別決算内訳（一覽）

科目	天塩河口	中川	美深	遠別	信砂	暑寒	共用	合計
役員報酬	0	0	0	0	0	0	900,000	900,000
給料手当	0	0	0	0	0	0	6,656,825	6,656,825
臨時労務費	12,592,000	157,000	3,038,800	1,299,000	2,822,500	3,732,500	0	23,641,800
法定福利費	0	0	0	0	0	0	1,477,160	1,477,160
福利厚生費	398,409	0	30,000	104,967	45,577	54,577	0	633,530
施設補修費	2,140,915	0	40,110	3,699,810	1,339,300	1,763,813	0	8,983,948
消耗資材費	1,797,116	442,528	139,794	110,093	871,961	552,618	0	3,914,110
借上費	257,214	0	162,492	958,860	590,877	687,775	0	2,657,218
車輛費	2,349,809	349,820	321,011	676,709	827,280	1,132,683	0	5,657,312
燃油費	1,836,689	198,235	35,632	110,146	392,549	415,882	0	2,989,133
旅費交通費	771,670	35,800	9,800	26,980	24,230	18,600	0	887,080
通信費	0	45,714	310	0	55,798	0	0	101,822
水道光熱費	180,545	86,150	0	74,152	188,802	136,229	0	665,878
動力費	0	2,813,647	508,400	382,532	184,881	152,709	0	4,042,169
保険料	533,250	56,353	17,490	0	0	0	0	607,093
会議費	291,365	22,500	0	0	15,464	0	0	329,329
事業費負担金	0	0	0	0	0	0	7,533,000	7,533,000
租税公課	0	0	0	0	0	0	14,956,400	14,956,400
親魚売却費	0	0	0	0	0	0	5,150,529	5,150,529
委託費	0	0	0	1,330,000	0	0	0	1,330,000
雑費	56,774	11,232	15,984	15,120	4,968	4,536	0	108,614
計	23,205,756	4,218,979	4,319,823	8,788,369	7,364,187	8,651,922	36,673,914	93,222,950

平成30年度施設整備・主な施設補修内容

事業費支出		場所	内訳	金額
心化放流事業費	心化放流施設補修費	中川	改修箇所撤去工事	27,000,000
			自動掃除機改良工事	2,592,000
		計		29,592,000
捕獲採卵事業費	捕獲採卵施設補修費	天塩 曇寒別	ベルトコンベアー	2,500,200
			ウライ補修改良工事	1,666,440
		計		4,166,640
小計①				33,758,640

投資活動支出			内訳	金額
特定資産	退任役員慰労金資産取得支出			525,000
	退職給付引当資産積立支出			3,351,000
	原価償却引当資産支出	中川		271,404,000
	原価償却引当資産支出	信砂		5,146,200
	原価償却引当資産支出	羊蹄		2,160,000
		計		282,586,200
その他固定資産				
		計		0
小計②				282,586,200
①+②				316,344,840

付表－1

平成30年度 さけ・ます親魚捕獲採卵成績表

(1) さけ

尾数・卵数		期別	捕獲数			採卵数		
捕獲場	計		画(尾)	実績(尾)	達成率(%)	計画(千粒)	実績(千粒)	達成率(%)
捕 獲 採 卵 河 川	天塩捕獲場	前期	4,400	27,324		4,550	794	
		中期	2,300	5,701		2,450	4,403	
		後期						
	計		6,700	33,025	492.9	7,000	5,197	74.2
	中川捕獲場	前期	6,700	3,327		7,000	3,672	
		中期	2,900	1,781		3,000	1,207	
		後期						
	計		9,600	5,108	53.2	10,000	4,879	48.8
	美深捕獲場	前期	1,900	557		2,000	543	
		中期	3,700	5,096		3,800	5,107	
		後期						
	計		5,600	5,653	100.9	5,800	5,650	97.4
	遠別捕獲場	前期	5,600	9,652		5,920	6,637	
		中期	4,200	11,508		4,580	6,088	
		後期						
	計		9,800	21,160	215.9	10,500	12,725	121.2
	信砂捕獲場	前期	4,700	12,852		4,980	9,720	
		中期	2,400	3,784		2,520	2,253	
		後期						
計		7,100	16,636	234.3	7,500	11,973	159.6	
暑寒別捕獲場	前期	7,600	14,046		8,000	7,028		
	中期	4,000	4,654		4,200	4,972		
	後期							
計		11,600	18,700	161.2	12,200	12,000	98.4	
合 計	前期	30,900	67,758	219.3	32,450	28,394	87.5	
	中期	19,500	32,524	166.8	20,550	24,030	116.9	
	後期							
	総計		50,400	100,282	199.0	53,000	52,424	98.9

付表－2

平成29年級さけ放流数成績表

(1) さけ

尾数 ふ化場・飼育場		放流河川等	放流数（千尾）		備 考	
			計 画	実 績		
日	センター	天塩川	5,000	5,000		
	中川	天塩川	6,100	6,956		
	北山	天塩川	0	0		
	北川口	天塩川	0	0		
	問寒別	天塩川	2,500	2,699		
本	小 計		13,600	14,655		
	羊蹄・京極	遠別川	4,600	4,612		
	羊蹄	風連別川	700	701		
	羊蹄	築別川	0	0		
	海	羊蹄	羽幌川	1,700	1,702	
		羊蹄	小平薬川	2,000	2,008	
		羊蹄	信砂川	5,500	5,511	
		羊蹄	暑寒別川	9,200	9,217	
	小 計		23,700	23,751		
	北	中川	天塩海中飼育	900	900	
羊蹄		豊岬海中飼育	300	300		
羊蹄		苫前海中飼育	300	302		
羊蹄		別苅海中飼育	600	600		
羊蹄		雄冬海中飼育	600	601		
部	小 計		2,700	2,703		
合 計			40,000	41,109		